



Instituto Politécnico Nacional

# Jaceta

Politécnica

22 DE MAYO DE 2013

NÚMERO EXTRAORDINARIO 1009

ISSN 0061-3848 AÑO XLIX VOL. 15

## CONVOCATORIAS

para Jefe de División de Planeación y Prospectiva; Encargado de Acuerdos, de la Dirección de Planeación; Jefe de Departamento de Servicios y Apoyo Técnico; Encargado de Acuerdos, de la Dirección de Educación Continua y Jefe de Departamento de Trámites al Personal, de la Dirección de Capital Humano

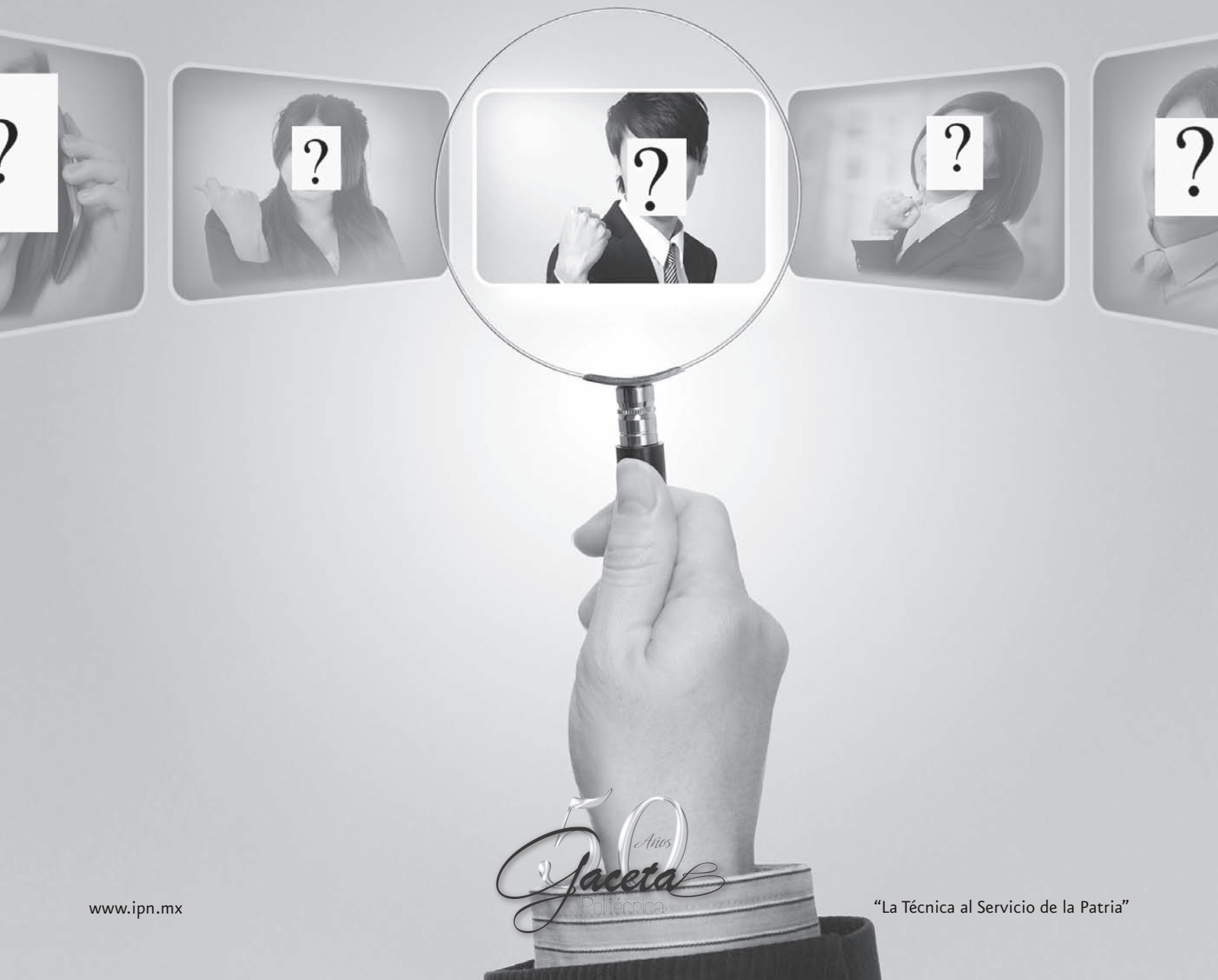

## DIRECTORIO

### INSTITUTO POLITÉCNICO NACIONAL

Yoloxóchitl Bustamante Díez  
**Directora General**

Fernando Arellano Calderón  
**Secretario General**

Daffny J. Rosado Moreno  
**Secretario Académico**

Norma Patricia Muñoz Sevilla  
**Secretaria de Investigación y Posgrado**

Óscar Jorge Súchil Villegas  
**Secretario de Extensión e Integración Social**

María Eugenia Ugalde Martínez  
**Secretaria de Servicios Educativos**

José Jurado Barragán  
**Secretario de Gestión Estratégica**

Dely Karolina Urbano Sánchez  
**Secretaria de Administración**

Cuauhtémoc Acosta Díaz  
**Secretario Ejecutivo de la Comisión de Operación  
y Fomento de Actividades Académicas**

Salvador Silva Ruvalcaba  
**Secretario Ejecutivo del Patronato  
de Obras e Instalaciones**

Adriana Campos López  
**Abogada General**

Jesús Ávila Galinzoga  
**Presidente del Decanato**

Ana Laura Meza Meza  
**Coordinadora de Comunicación Social**

### GACETA POLITÉCNICA ÓRGANO INFORMATIVO OFICIAL DEL INSTITUTO POLITÉCNICO NACIONAL

Alberto Herrera Santos  
**Jefe de la División de Difusión**

Leticia Ortiz  
**Jefa del Departamento de Gaceta Politécnica**

Zenaida Alzaga, Gabriela Díaz, Angela Félix, Octavio Grijalva,  
Felisa Guzmán, Araceli López, María Guadalupe Morales,  
Ricardo Mandujano, Georgina Pacheco, Cristian Roa, Mónica Villanueva  
**Colaboradores**

Esthela Romo  
**Diseño**

#### Oficinas

Dirección General: Coordinación de Comunicación Social  
Teléfono 5729 6000 extensiones 50041 y 50039

Licitud de título No. 3302, Licitud de contenido No. 2903  
Permiso de circulación 0760788 del 13 de julio de 1988

Impreso en: Grupo Gráfico Salinas, S.A. de C.V.  
Marcelino Dávalos No. 12, Col. Algarín,  
Deleg. Cuauhtémoc, México, D.F., C.P. 06880

# CONTENIDO

Gaceta Politécnica Número Extraordinario 1009 del 22  
de mayo de 2013

- 3 Convocatoria para Jefe de División de Planeación  
y Prospectiva, de la Dirección de Planeación
- 4 Convocatoria para Encargado de Acuerdos, de la  
Dirección de Planeación
- 5 Convocatoria para Jefe de Departamento de Ser-  
vicios y Apoyo Técnico, de la Dirección de Educa-  
ción Continua
- 6 Convocatoria para Encargado de Acuerdos, de la  
Dirección de Educación Continua
- 7 Convocatoria para Jefe de Departamento de Trámi-  
tes al Personal, de la Dirección de Capital Humano



SEP

SECRETARÍA DE  
EDUCACIÓN PÚBLICA



Instituto Politécnico Nacional  
"La Técnica al Servicio de la Patria"



## INSTITUTO POLITÉCNICO NACIONAL

Los Comités Técnicos de Selección del Instituto Politécnico Nacional con fundamento en los artículos 21, 25, 26, 28, 37 y 75, Fracción III de la Ley del Servicio Profesional de Carrera en la Administración Pública Federal; 17, 18, 32 fracción II, 34, 35, 36, 37, 38, 39, 40, Tercero y Séptimo Transitorios de su Reglamento, publicado en el Diario Oficial de la Federación el 6 de septiembre de 2007, y; numerales del 195 al 201 del Acuerdo por el que se emiten las disposiciones en las materias de Recursos Humanos y del Servicio Profesional de Carrera, así como el Manual Administrativo de Aplicación General en materia de Recursos Humanos y Organización y el Manual del Servicio Profesional de Carrera, del 6 de septiembre de 2012, emiten la siguiente:

### CONVOCATORIA PÚBLICA Y ABIERTA 05/2013

**Dirigida a todo (a) interesado (a) que desee ingresar al Servicio Profesional de Carrera**

Del concurso para ocupar las siguientes plazas vacantes del Sistema del Servicio Profesional de Carrera en la Administración Pública Federal:

Nombre del Puesto	JEFE (A) DE DIVISIÓN DE PLANEACIÓN Y PROSPECTIVA		
<b>Nivel Administrativo</b>	11-B00-2-CFNC003-0001237-E-C-G Subdirector (a) de Área	<b>Número de Vacantes</b>	Una
<b>Percepción Mensual Bruta</b>	\$47,890.93 (Cuarenta y siete mil ochocientos noventa pesos, 93/100 M.N.)		
<b>Adscripción del Puesto</b>	Dirección de Planeación	<b>Sede</b>	México, D.F.
<b>Funciones Principales:</b>	<ol style="list-style-type: none"> <li>1. Formular las políticas, normas, programas, metodologías y mecanismos para realizar la planeación estratégica y prospectiva los procesos de desarrollo organizacional y supervisar, una vez aprobadas, su cumplimiento.</li> <li>2. Organizar la integración del Programa de Desarrollo Institucional, el Programa Institucional de Mediano Plazo y los Programas Estratégicos de Desarrollo de Mediano Plazo de las unidades académicas y administrativas, considerando los lineamientos establecidos en el Plan Nacional de Desarrollo, los programas sectoriales, las políticas establecidas por el Director General, así como los resultados de la evaluación interna y las normas vigentes en la materia.</li> <li>3. Coordinar la actualización de los reglamentos Orgánico y de Planeación, y el Manual de Organización General del Instituto.</li> <li>4. Supervisar el análisis y dictamen de los manuales de organización y de procedimientos, así como los demás instrumentos técnicos y administrativos que se requieran para el funcionamiento de las unidades responsables en materia de planeación y desarrollo funcional.</li> <li>5. Coordinar el desarrollo de análisis prospectivos sobre el comportamiento, tendencias y avances del conocimiento y futuros campos de aplicación relacionados con la educación tecnológica y la investigación científica y el desarrollo tecnológico.</li> <li>6. Proponer los lineamientos para articular los procesos de planeación, programación, presupuestación y evaluación institucionales en las unidades académicas y administrativas, apoyar su implantación y supervisar su cumplimiento.</li> <li>7. Coordinar las gestiones necesarias ante las instancias de coordinación competentes, para la validación y el registro del Manual de Organización General del Instituto.</li> <li>8. Verificar que se brinden asesorías a las unidades académicas y administrativas en materia de planeación, organización, sistemas y procedimientos.</li> <li>9. Propiciar la cultura de la planeación entre las unidades académicas y administrativas del Instituto.</li> <li>10. Participar, en el ámbito de su competencia, en la formulación de los programas Estratégico de Desarrollo de Mediano Plazo, Operativo Anual y el Anteproyecto de Programa Presupuesto de la Dirección, evaluar su cumplimiento.</li> <li>11. Informar a la Dirección acerca del desarrollo y los resultados de las funciones y programas a su cargo, así como supervisar los requerimientos de información solicitados por la unidad de enlace en el marco de la Ley Federal de Transparencia y Acceso a la Información Pública Gubernamental.</li> <li>12. Contribuir, en el ámbito de su competencia, en la consolidación de los programas y/o procesos de calidad implementados en el área.</li> </ol>		
<b>Perfil:</b>	<b>Escolaridad</b>	<p><b>Área General:</b> Ciencias Sociales y Administrativas.  <b>Carreras Genéricas:</b> Administración, Ciencias Políticas y Administración Pública, Ciencias Sociales y Mercadotecnia y Comercio.  <b>Área General:</b> Educación y Humanidades.  <b>Carreras Genéricas:</b> Educación y Humanidades.  <b>Área General:</b> Ingeniería y Tecnología.  <b>Carreras Genéricas:</b> Sistemas y Calidad.</p> <p><b>Grado de avance escolar:</b> Licenciatura Titulado. Deberá presentar Título o Cédula Profesional. <b>Si el Título o la Cédula Profesional está en trámite (con antigüedad de un año)</b>, se podrá presentar el documento que avale dicho trámite ante la Secretaría de Educación Pública y/o el acta del examen profesional aprobatorio y/u oficio original de la institución educativa donde establezca que la persona cubrió el total de créditos del nivel de estudios y la tira de materias cursadas. En el caso de contar con estudios en el extranjero, se deberá presentar invariablemente la constancia de validez o reconocimiento oficial expedido por la Secretaría de Educación Pública.</p>	

# Convocatoria

<b>Experiencia Laboral</b>	Mínimo 6 años de experiencia en: <b>Área de Experiencia:</b> Ciencia Política. <b>Área General:</b> Administración Pública. <b>Área de Experiencia:</b> Sociología. <b>Área General:</b> Cambio y Desarrollo Social. <b>Área de Experiencia:</b> Lógica. <b>Área General:</b> Metodología. <b>Área de Experiencia:</b> Matemáticas. <b>Área General:</b> Análisis y Análisis Funcional.
<b>Habilidades</b>	1. Orientación a Resultados. 2. Trabajo en Equipo.
<b>Capacidades de Desarrollo Administrativo y Calidad</b>	1. Orientación a Resultados. 2. Marco Jurídico y Normativo Aplicable al IPN.
<b>Capacidades o Competencias</b>	1. Orientación a Resultados. 2. Marco Jurídico y Normativo Aplicable al IPN.
El temario se podrá consultar en el perfil del puesto que se publica en trabajaen y en las páginas del Instituto Politécnico Nacional: <a href="http://www.ipn.mx">http://www.ipn.mx</a> y <a href="http://www.dch.ipn.mx">http://www.dch.ipn.mx</a>	

Nombre del Puesto	ENCARGADO (A) DE ACUERDOS		
<b>Nivel Administrativo</b>	11-B00-2-CFOC003-0001236-E-C-S Jefe (a) de Departamento	<b>Número de Vacantes</b>	Una
<b>Percepción Mensual Bruta</b>	\$28,790.43 (Veintiocho mil setecientos noventa pesos, 43/100 M.N.)		
<b>Adscripción del Puesto</b>	Dirección de Planeación	<b>Sede</b>	México, D.F.
<b>Funciones Principales:</b>	<ol style="list-style-type: none"> <li>Proponer, establecer y actualizar las normas, políticas y lineamientos para la coordinación y operación del Sistema de Control de Gestión de la Dirección, y atender los asuntos de su competencia.</li> <li>Coordinar y organizar la agenda de actividades, el control de llamadas y visitas de la Dirección, a fin de coadyuvar al mejor desempeño de sus funciones.</li> <li>Establecer las medidas técnico-administrativas para dar cumplimiento a los acuerdos de la Dirección con el Secretario de Gestión Estratégica, así como con los demás directores de coordinación y funcionarios del Instituto, y supervisar su desarrollo.</li> <li>Inspeccionar, turnar y controlar la documentación recibida y enviada para solventar los compromisos de la Dirección y atender los asuntos en trámite, de acuerdo con el sistema de gestión establecido.</li> <li>Participar en la integración y seguimiento de los programas Estratégico de Desarrollo de Mediano Plazo, Operativo Anual, de Calidad y del Sistema Institucional de Información de la Dirección, y presentar los resultados para la toma de decisiones.</li> <li>Fungir como Secretario en las reuniones del Comité Interno de Proyectos, así como el despacho de las minutas a las áreas correspondientes.</li> <li>Coordinar el apoyo logístico para las reuniones de trabajo que se realicen en el área de la Dirección.</li> <li>Organizar la información generada por la gestión interna de la Dirección, para coadyuvar a la toma de decisiones, así como supervisar el cumplimiento de los requerimientos de información en el marco de la Ley Federal de Transparencia y Acceso a la Información Pública Gubernamental.</li> <li>Elaborar e integrar los informes que se requieran, en el ámbito de su competencia, e informar a la Dirección del desarrollo y resultados de las acciones a su cargo.</li> </ol>		
<b>Perfil:</b>	<b>Escolaridad</b>	<b>Área General:</b> Ingeniería y Tecnología. <b>Carreras Genéricas:</b> Ingeniería. <b>Área General:</b> Ciencias Sociales y Administrativas. <b>Carreras Genéricas:</b> Humanidades, Administración, Ciencias Sociales, Derecho, Educación y Comunicación. <b>Grado de avance escolar:</b> Licenciatura Titulado. Deberá presentar Título o Cédula Profesional. <b>Si el Título o la Cédula Profesional está en trámite (con antigüedad de un año),</b> se podrá presentar el documento que avale dicho trámite ante la Secretaría de Educación Pública y/o el acta del examen profesional aprobatorio y/u oficio original de la institución educativa donde establezca que la persona cubrió el total de créditos del nivel de estudios y la tira de materias cursadas. En el caso de contar con estudios en el extranjero, se deberá presentar invariablemente la constancia de validez o reconocimiento oficial expedido por la Secretaría de Educación Pública.	
	<b>Experiencia Laboral</b>	Mínimo 4 años de experiencia en: <b>Área de Experiencia:</b> Ciencia Política. <b>Área General:</b> Administración Pública. <b>Área de Experiencia:</b> Psicología. <b>Área General:</b> Asesoramiento y Orientación.	

# Convocatoria

<b>Habilidades</b>	<ol style="list-style-type: none"> <li>Orientación a Resultados.</li> <li>Trabajo en Equipo.</li> </ol>
<b>Capacidades de Desarrollo Administrativo y Calidad</b>	<ol style="list-style-type: none"> <li>Orientación a Resultados.</li> <li>Marco Jurídico y Normativo Aplicable al IPN.</li> </ol>
<b>Capacidades o Competencias</b>	<ol style="list-style-type: none"> <li>Orientación a Resultados.</li> <li>Marco Jurídico y Normativo Aplicable al IPN.</li> </ol>
<p align="center"><b>El temario se podrá consultar en el perfil del puesto que se publica en trabajaen y en las páginas del Instituto Politécnico Nacional: <a href="http://www.ipn.mx">http://www.ipn.mx</a> y <a href="http://www.dch.ipn.mx">http://www.dch.ipn.mx</a></b></p>	

<b>Nombre del Puesto</b>	<b>JEFE (A) DE DEPARTAMENTO DE SERVICIOS Y APOYO TÉCNICO</b>		
<b>Nivel Administrativo</b>	11-B00-2-CFOC003-0001348-E-C-F Jefe (a) de Departamento	<b>Número de Vacantes</b>	Una
<b>Percepción Mensual Bruta</b>	\$28,790.43 (Veintiocho mil setecientos noventa pesos, 43/100 M.N.)		
<b>Adscripción del Puesto</b>	Dirección de Educación Continua	<b>Sede</b>	México, D.F.
<b>Funciones Principales:</b>	<ol style="list-style-type: none"> <li>Asesorar a los Centros de Educación Continua, en materia de uso de las tecnologías de la información y comunicación para apoyar sus actividades, programas y proyectos.</li> <li>Participar en la elaboración de los programas y proyectos de normas, políticas, programas, lineamientos, estrategias, objetivos, metas e instrumentos para la operación y desarrollo de la educación continua.</li> <li>Definir y aplicar, en coordinación con el Departamento de Diseño de Programas y Proyectos, y con los Centros de Educación Continua, los criterios y estrategias para ofrecer servicios orientados a la satisfacción de los usuarios.</li> <li>Apoyar el fortalecimiento del proceso de enseñanza-aprendizaje de la educación continua, mediante el uso de las Tecnologías de Información y Comunicación.</li> <li>Proporcionar la información necesaria para integrar un banco de información de los servicios de educación continua a cargo del Instituto; formular los informes que permitan efficientarlas.</li> <li>Monitorear la operación de las plataformas tecnológicas educativas empleadas por otras instituciones y proponer la incorporación de los avances aplicables a las modalidades que ofrece el Instituto.</li> <li>Proponer los mecanismos tecnológicos a emplearse en la promoción y difusión de los servicios proporcionados por la Dirección.</li> <li>Diseñar y mantener los sistemas y procedimientos para brindar servicios de apoyo que contribuyan a elevar la eficiencia y eficacia de las actividades de la Dirección y participar en su implementación.</li> <li>Diseñar, organizar y operar el sistema de información de la Dirección.</li> <li>Apoyar a la Dirección a organizar y controlar el servicio de procesamiento electrónico y a desarrollar sistemas para la creación y consulta de bases de datos que requiera.</li> <li>Coordinar el establecimiento de criterios, normas y estándares de aplicación de las nuevas tecnologías educativas y telemáticas a los programas.</li> <li>Elaborar y aplicar, conjuntamente con las áreas competentes, proyectos de capacitación del personal que se desempeña en las actividades de educación continua, para detectar las necesidades de capacitación y actualización que permitan contar permanentemente con una planta de recursos humanos de alto nivel y capacitados en el uso de las TIC, para la prestación de servicios de educación continua.</li> <li>Integrar un acervo de los materiales didácticos producidos a través de un sistema de clasificación y alimentación a la Red Educativa del IPN.</li> <li>Establecer parámetros de calidad en la producción de materiales "multimedia" que se integren a instructivos de apoyo a los programas de educación continua.</li> <li>Contribuir en la definición, planeación, administración, operación y actualización de la infraestructura tecnológica, así como en la determinación de los lineamientos para su mejor aprovechamiento que permita optimizar el desarrollo de los servicios de educación continua que ofrece el Instituto.</li> <li>Fortalecer e impulsar los programas de educación continua, apoyándose en la infraestructura, las telecomunicaciones y tecnología educativa de punta que tiene el Instituto.</li> <li>Coordinar la operación de los servicios de Internet, correo electrónico, identificación, registro y consultas de la Red de Educación Continua Institucional.</li> <li>Controlar los mecanismos que garanticen la producción de programas de televisión educativa, tele conferencias, videoconferencias y programas educativos de informática, prototipos didácticos, entre otros; para atender los servicios de educación continua.</li> <li>Proponer la actualización y formación del personal, sobre la metodología para el manejo, administración y control de los medios de tecnología educativa, en materia de educación continua.</li> <li>Determinar los estándares vigentes en comunicación, instalación y adecuado uso de los equipos y salas de videoconferencia.</li> <li>Desarrollar, implantar y dar mantenimiento a los servicios educativos que se ofrecen a través de internet en sus páginas web y correo electrónico, con el fin de impartir y difundir la educación continua.</li> </ol>		

# Convocatoria

	<p>22. Monitorear la transmisión de los programas, cursos, eventos y videoconferencias para verificar que éstos se realicen dentro de los estándares y tiempos establecidos.</p> <p>23. Proporcionar soporte técnico a las áreas que integran la Dirección, en cuanto a diseño de base de datos, software, asesorías especializadas y en general la operación del equipo de cómputo.</p> <p>24. Brindar apoyo técnico en materia de hardware, software y equipos de transmisión y telecomunicaciones a los Centros de Educación Continua, para asegurar la calidad de los eventos ofertados a través de los mismos.</p> <p>25. Evaluar el desempeño de las tecnologías utilizadas en las redes institucionales, nacionales o locales, con el propósito de proponer su mejora y actualización.</p> <p>26. Participar en la formulación, ejecución, seguimiento y evaluación de los programas de Desarrollo de Mediano Plazo y Operativo Anual de la Dirección.</p> <p>27. Elaborar e integrar los reportes y estadísticas acerca del desarrollo y los resultados de las funciones y programas a su cargo, así como proporcionar, en el ámbito de su competencia, la información que le sea solicitada en el marco de la Ley Federal de Transparencia y Acceso a la Información Pública Gubernamental.</p>
<b>Perfil:</b>	<p><b>Escolaridad</b></p> <p><b>Área General:</b> Ingeniería y Tecnología.  <b>Carreras Genéricas:</b> Ingeniería.  <b>Carrera específica:</b> Sistemas.  <b>Área General:</b> Ingeniería y Tecnología.  <b>Carreras Genéricas:</b> Informática Administrativa.  <b>Área General:</b> Educación y Humanidades.  <b>Carreras Genéricas:</b> Matemáticas.</p> <p><b>Grado de avance escolar:</b> Licenciatura Titulado. Deberá presentar Título o Cédula Profesional. <b>Si el Título o la Cédula Profesional está en trámite (con antigüedad de un año)</b>, se podrá presentar el documento que avale dicho trámite ante la Secretaría de Educación Pública y/o el acta del examen profesional aprobatorio y/u oficio original de la institución educativa donde establezca que la persona cubrió el total de créditos del nivel de estudios y la tira de materias cursadas. En el caso de contar con estudios en el extranjero, se deberá presentar invariablemente la constancia de validez o reconocimiento oficial expedido por la Secretaría de Educación Pública.</p>
	<p><b>Experiencia Laboral</b></p> <p>Mínimo 4 años de experiencia en:  <b>Área de Experiencia:</b> Física.  <b>Área General:</b> Electrónica.  <b>Área de Experiencia:</b> Matemáticas.  <b>Área General:</b> Ciencia de los Ordenadores.  <b>Área de Experiencia:</b> Psicología.  <b>Área General:</b> Asesoramiento y Orientación.  <b>Área de Experiencia:</b> Ciencias Tecnológicas.  <b>Área General:</b> Tecnología de las Telecomunicaciones, Procesos Tecnológicos y Tecnología de los Ordenadores.</p>
	<p><b>Habilidades</b></p> <p>1. Orientación a Resultados.                  2. Trabajo en Equipo.</p>
	<p><b>Capacidades de Desarrollo Administrativo y Calidad</b></p> <p>1. Orientación a Resultados.                  2. Marco Jurídico y Normativo Aplicable al IPN.</p>
	<p><b>Capacidades o Competencias</b></p> <p>1. Orientación a Resultados.                  2. Marco Jurídico y Normativo Aplicable al IPN.</p>
<p><b>El temario se podrá consultar en el perfil del puesto que se publica en trabajaen y en las páginas del Instituto Politécnico Nacional: <a href="http://www.ipn.mx">http://www.ipn.mx</a> y <a href="http://www.dch.ipn.mx">http://www.dch.ipn.mx</a></b></p>	

<b>Nombre del Puesto</b>	<b>ENCARGADO (A) DE ACUERDOS</b>		
<b>Nivel Administrativo</b>	11-B00-2-CFOC003-0001305-E-C-S Jefe (a) de Departamento	<b>Número de Vacantes</b>	Una
<b>Percepción Mensual Bruta</b>	\$28,790.43 (Veintiocho mil setecientos noventa pesos, 43/100 M.N.)		
<b>Adscripción del Puesto</b>	Dirección de Educación Continua	<b>Sede</b>	México, D.F.
<b>Funciones Principales:</b>	<p>1. Establecer y aplicar medidas técnico-administrativas para dar seguimiento a los acuerdos de la Dirección de Educación Continua con el secretario del área, así como con los funcionarios de la unidad y de otras dependencias del Instituto.</p> <p>2. Organizar y supervisar la recepción, registro, clasificación, distribución y seguimiento de los documentos y la correspondencia de la Dirección, de acuerdo con el sistema de gestión establecido.</p> <p>3. Coordinar y organizar la agenda de actividades, el control de llamadas y visitas de la Dirección, a fin de coadyuvar al mejor desempeño de sus funciones.</p>		

# CONVOCATORIA

	<ol style="list-style-type: none"> <li>4. Participar en la integración, seguimiento y elaboración de los informes de los programas Operativo Anual, Estratégico de Desarrollo de Mediano Plazo, de los sistemas de calidad y de información de la Dirección.</li> <li>5. Integrar y actualizar, de acuerdo con la normatividad aplicable, los Manuales de Organización y Procedimientos de la Dirección.</li> <li>6. Fungir como Secretario en las reuniones del Comité Interno de Proyectos, así como el despacho de las minutas a las áreas correspondientes.</li> <li>7. Coordinar el apoyo logístico para las reuniones de trabajo que se realicen en el área de la Dirección.</li> <li>8. Cumplir con los lineamientos y criterios para el control de gestión interna y externa de la Dirección.</li> <li>9. Acordar con el titular de la Dirección, la resolución de los asuntos que así lo requieran e informarle acerca del desarrollo y los resultados de sus funciones.</li> <li>10. Mantener comunicación y coordinación, en el ámbito de su competencia, con las demás áreas de la Dirección, así como de otras unidades administrativas y académicas.</li> <li>11. Participar en las comisiones y proyectos que le designe su superior jerárquico.</li> <li>12. Realizar acciones encaminadas a vincular al IPN con universidades, organizaciones de capacitación, organismos e instituciones de los sectores público, privado y social, nacionales e internacionales, a través de proyectos de educación continua.</li> <li>13. Elaborar e integrar los reportes y estadísticas acerca del desarrollo y los resultados de las funciones y programas a su cargo, así como proporcionar, en el ámbito de su competencia, la información que le sea solicitada en el marco de la Ley Federal de Transparencia y Acceso a la Información Pública Gubernamental.</li> </ol>
Perfil:	<p><b>Escolaridad</b></p> <p><b>Área General:</b> Ingeniería y Tecnología.  <b>Carreras Genéricas:</b> Ingeniería.</p> <p><b>Área General:</b> Ciencias Sociales y Administrativas.  <b>Carreras Genéricas:</b> Humanidades, Administración, Ciencias Sociales, Derecho y Comunicación.</p> <p><b>Área General:</b> Ciencias de la Salud.  <b>Carreras Genéricas:</b> Salud.</p> <p><b>Área General:</b> Ciencias Naturales y Exactas.  <b>Carreras Genéricas:</b> Biología.</p> <p><b>Área General:</b> Educación y Humanidades.  <b>Carreras Genéricas:</b> Matemáticas.</p> <p><b>Grado de avance escolar:</b> Licenciatura Titulado. Deberá presentar Título o Cédula Profesional. <b>Si el Título o la Cédula Profesional está en trámite (con antigüedad de un año)</b>, se podrá presentar el documento que avale dicho trámite ante la Secretaría de Educación Pública y/o el acta del examen profesional aprobatorio y/u oficio original de la institución educativa donde establezca que la persona cubrió el total de créditos del nivel de estudios y la tira de materias cursadas. En el caso de contar con estudios en el extranjero, se deberá presentar invariablemente la constancia de validez o reconocimiento oficial expedido por la Secretaría de Educación Pública.</p>
	<p><b>Experiencia Laboral</b></p> <p>Mínimo 4 años de experiencia en:  <b>Área de Experiencia:</b> Ciencia Política.  <b>Área General:</b> Administración Pública.  <b>Área de Experiencia:</b> Pedagogía.  <b>Área General:</b> Organización y Planificación de la Educación.</p>
	<p><b>Habilidades</b></p> <ol style="list-style-type: none"> <li>1. Orientación a Resultados.</li> <li>2. Trabajo en Equipo.</li> </ol>
	<p><b>Capacidades de Desarrollo Administrativo y Calidad</b></p> <ol style="list-style-type: none"> <li>1. Orientación a Resultados.</li> <li>2. Marco Jurídico y Normativo Aplicable al IPN.</li> </ol>
	<p><b>Capacidades o Competencias</b></p> <ol style="list-style-type: none"> <li>1. Orientación a Resultados.</li> <li>2. Marco Jurídico y Normativo Aplicable al IPN.</li> </ol>
	<p><b>El temario se podrá consultar en el perfil del puesto que se publica en trabajaen y en las páginas del Instituto Politécnico Nacional: <a href="http://www.ipn.mx">http://www.ipn.mx</a> y <a href="http://www.dch.ipn.mx">http://www.dch.ipn.mx</a></b></p>

<b>Nombre del Puesto</b>	<b>JEFE (A) DE DEPARTAMENTO DE TRÁMITES AL PERSONAL</b>		
<b>Nivel Administrativo</b>	11-B00-2-CFOC003-0001319-E-C-M Jefe (a) de Departamento	<b>Número de Vacantes</b>	Una
<b>Percepción Mensual Bruta</b>	\$28,790.43 (Veintiocho mil setecientos noventa pesos, 43/100 M.N.)		
<b>Adscripción del Puesto</b>	Dirección de Capital Humano	<b>Sede</b>	México, D.F.
<b>Funciones Principales:</b>	1. Formular propuestas de actualización de normas, políticas, procedimientos, lineamientos, circulares, instructivos y demás instrumentos normativos que se requieran, en el ámbito de competencia.		

# Convocatoria

	<ol style="list-style-type: none"> <li>2. Analizar la información remitida por las dependencias politécnicas para realizar los trámites administrativos del personal.</li> <li>3. Asesorar a las dependencias politécnicas que lo requieran para el trámite de altas, bajas, licencias y reanudaciones del personal del Instituto.</li> <li>4. Registrar el FUP de alta del personal de nuevo ingreso al Instituto en el Sistema Institucional del Formato Único de Personal para generar el registro en el Sistema de Recursos Humanos y Nómina, con base en la normatividad aplicable.</li> <li>5. Remitir a la División de Sistemas de Información los movimientos autorizados por la Dirección de Capital Humano para su captura y liberación en la quincena correspondiente, y el registro de la trayectoria del personal.</li> <li>6. Formular los reportes de las licencias sin goce de sueldo del personal del Instituto y remitirlos a la División de Remuneraciones para evitar pagos indebidos.</li> <li>7. Registrar y expedir los documentos para la autorización de licencias sin goce de sueldo y, en su caso, prórroga.</li> <li>8. Elaborar e integrar los reportes y estadísticas de los movimientos del personal que sean solicitados por su superior jerárquico.</li> <li>9. Analizar y tramitar las solicitudes que presente el personal del Instituto en materia de prestaciones y servicios, en el ámbito de su competencia.</li> <li>10. Atender los requerimientos de información solicitados por la Unidad de Enlace, en el ámbito de su competencia.</li> <li>11. Atender en tiempo y forma, los requerimientos de información solicitados por el Órgano Interno de Control en el Instituto y la Oficina del Abogado General.</li> <li>12. Participar en la elaboración de los programas Operativo Anual y Estratégico de Desarrollo de Mediano Plazo de la Dirección, así como en los seguimientos respectivos, en el ámbito de competencia.</li> </ol>
Perfil:	<b>Escolaridad</b> <b>Área General:</b> Ciencias Sociales y Administrativas. <b>Carreras Genéricas:</b> Ciencias Políticas y Administración Pública, Economía, Contaduría, Ciencias Sociales, Administración, Computación e Informática. <b>Grado de avance escolar:</b> Licenciatura Titulado. Deberá presentar Título o Cédula Profesional. <b>Si el Título o la Cédula Profesional está en trámite (con antigüedad de un año),</b> se podrá presentar el documento que avale dicho trámite ante la Secretaría de Educación Pública y/o el acta del examen profesional aprobatorio y/u oficio original de la institución educativa donde establezca que la persona cubrió el total de créditos del nivel de estudios y la tira de materias cursadas. En el caso de contar con estudios en el extranjero, se deberá presentar invariablemente la constancia de validez o reconocimiento oficial expedido por la Secretaría de Educación Pública.
	<b>Experiencia Laboral</b> Mínimo 4 años de experiencia en: <b>Área de Experiencia:</b> Ciencia Política. <b>Área General:</b> Administración Pública. <b>Área de Experiencia:</b> Ciencias Económicas. <b>Área General:</b> Dirección y Desarrollo de Recursos Humanos, y Economía General.
	<b>Habilidades</b> <ol style="list-style-type: none"> <li>1. Orientación a Resultados.</li> <li>2. Trabajo en Equipo.</li> </ol>
	<b>Capacidades de Desarrollo Administrativo y Calidad</b> <ol style="list-style-type: none"> <li>1. Orientación a Resultados.</li> <li>2. Marco Jurídico y Normativo Aplicable al IPN.</li> </ol>
	<b>Capacidades o Competencias</b> <ol style="list-style-type: none"> <li>1. Orientación a Resultados.</li> <li>2. Marco Jurídico y Normativo Aplicable al IPN.</li> </ol>
<b>El temario se podrá consultar en el perfil del puesto que se publica en trabajaen y en las páginas del Instituto Politécnico Nacional: <a href="http://www.ipn.mx">http://www.ipn.mx</a> y <a href="http://www.dch.ipn.mx">http://www.dch.ipn.mx</a></b>	

## BASES DE PARTICIPACIÓN PARA LA CONVOCATORIA PÚBLICA Y ABIERTA No. 05/2013, DIRIGIDA A TODO (A) INTERESADO (A) QUE DESEE INGRESAR AL SISTEMA DEL SERVICIO PROFESIONAL DE CARRERA DE LA ADMINISTRACIÓN PÚBLICA FEDERAL

<b>REQUISITOS DE PARTICIPACIÓN</b>	Podrán participar aquellas personas que reúnan los requisitos de escolaridad y experiencia previstos para el puesto. Adicionalmente se deberá acreditar el cumplimiento de los siguientes requisitos legales: ser ciudadano (a) mexicano (a) en pleno ejercicio de sus derechos o extranjero (a) cuya condición migratoria permita la función a desarrollar; no haber sido sentenciado (a) con pena privativa de libertad por delito doloso; tener aptitud para el desempeño de sus funciones en el servicio público; no pertenecer al estado eclesiástico, ni ser ministro (a) de algún culto y no estar inhabilitado (a) para el servicio público, ni encontrarse con algún otro impedimento legal; en caso de verse favorecido con el resultado del concurso, a partir de su ingreso no desempeñar otro empleo, cargo o comisión en la Administración Pública Federal y en caso contrario, contar con el dictamen de compatibilidad de empleo respectivo; que la documentación presentada como original sea auténtica, asumiendo la responsabilidad legal y administrativa en caso de no ser así, y; presentar y acreditar las evaluaciones que se indican para el caso.
------------------------------------	---



# CONVOCATORIA

	<p>El requisito referido a tener aptitud para el desempeño de sus funciones en el servicio público (fracción III del artículo 21 de la Ley del Servicio Profesional de Carrera), se tendrá por acreditado cuando el aspirante sea considerado finalista por el Comité Técnico de Selección, toda vez que tal circunstancia implica ser apto para el desempeño del puesto en concurso y susceptible de resultar ganador del mismo. En apego al artículo 36 del Reglamento de la Ley del Servicio Profesional de Carrera, el Comité Técnico de Selección, siguiendo el orden de prelación de los candidatos, elegirá de los aspirantes que pasan a la etapa de entrevista a los que considere aptos para el puesto de conformidad con los criterios de evaluación de las entrevistas (los que acrediten o superen el puntaje mínimo de aptitud), los cuales serán considerados como finalistas.</p>
<p><b>DOCUMENTACIÓN REQUERIDA</b></p>	<p>Los y las aspirantes deberán presentar para su cotejo, <b>en original legible o copia certificada y copia simple</b>, los siguientes documentos, en el domicilio, fecha y hora establecidos en el mensaje que al efecto reciban, con cuando menos dos días hábiles de anticipación, por vía electrónica:</p> <ol style="list-style-type: none"> <li>1. Currículum vitae actualizado, detallado y firmado, en cuatro tantos.</li> <li>2. Acta de nacimiento y/o forma migratoria FM3, según corresponda.</li> <li>3. Documento que acredite el nivel de estudios requerido por perfil del puesto para el que concursa. En caso de que el perfil del puesto requiera nivel licenciatura o postgrado titulado, se deberá presentar el Título o la Cédula Profesional correspondiente. <b>Si el Título o la Cédula Profesional está en trámite (con antigüedad de un año)</b>, se podrá presentar el documento que avale dicho trámite ante la Secretaría de Educación Pública y/o el acta del examen profesional aprobatorio y/u oficio original de la institución educativa donde establezca que la persona cubrió el total de créditos del nivel de estudios y la tira de materias cursadas. En el caso de contar con estudios en el extranjero, se deberá presentar invariablemente la constancia de validez o reconocimiento oficial expedido por la Secretaría de Educación Pública. <b>Los y las aspirantes podrán cubrir escolaridades de nivel Licenciatura con grado de avance Titulado de Especialidad, Maestría y/o Doctorado</b> en las áreas de estudio y carreras que establece el perfil del puesto en concurso, de acuerdo a la normatividad aplicable.</li> <li>4. Identificación oficial vigente con fotografía y firma (se aceptará credencial para votar expedida por el Instituto Federal Electoral con fotografía o pasaporte o cartilla militar).</li> <li>5. Registro Federal de Contribuyentes(RFC) (alta en el SAT) u otro documento oficial donde se identifique dicho RFC. En caso de que el RFC, incluyendo homoclave, registrado en la página personal de trabajaen no coincida con el que aparece en el documento de alta del SAT o el documento oficial que se presente, será motivo de descarte del aspirante en el concurso correspondiente.</li> <li>6. Cartilla militar liberada (en el caso de hombres hasta los 40 años).</li> <li>7. Comprobante que avale los años de experiencia requeridos por el perfil del puesto (ejemplo: carta de la empresa en hoja membretada donde se indique la fecha de ingreso, puestos ocupados y fecha de baja; recibo de pago; alta en instituciones de seguridad social; contrato laboral; hojas de servicio; declaraciones fiscales; contratos; recibos de honorarios; etc.), en las áreas que requiera el perfil del puesto en concurso.</li> <li>8. Escrito bajo protesta de decir verdad de no haber sido sentenciado (a) con pena privativa de libertad por delito doloso, no estar inhabilitado (a) para el servicio público, no pertenecer al estado eclesiástico o ser ministro (a) de algún culto y de que la documentación presentada es auténtica. Este formato le será proporcionado por el Instituto Politécnico Nacional durante la revisión documental.</li> <li>9. Escrito bajo protesta de decir verdad de no haber sido beneficiado (a) por algún programa de retiro voluntario. En el caso de aquellas personas que se hayan apegado a un programa de retiro voluntario en la Administración Pública Federal, su ingreso estará sujeto a lo dispuesto en la normatividad aplicable.</li> <li>10. Comprobante de folio asignado por el portal <a href="http://www.trabajaen.gob.mx">www.trabajaen.gob.mx</a> para el concurso (pantalla inicial de su página personal de trabajaen) y la impresión de la invitación que recibe vía trabajaen.</li> <li>11. La o el aspirante que sea servidor (a) público (a) de carrera titular que desee acceder (promoción) a un cargo del Sistema del Servicio Profesional de Carrera en la Administración Pública Federal de mayor responsabilidad o jerarquía al que ocupa, deberá presentar al menos dos evaluaciones de desempeño anuales, las cuales pueden ser las últimas que haya aplicado el (la) servidor (a) público (a) de carrera titular en el puesto en que se desempeña o en otro anterior, incluso aquellas que se hayan practicado como servidores (as) públicos (as) considerados de libre designación, previo a obtener su nombramiento como servidores (as) públicos (as) de carrera titulares. Las evaluaciones mencionadas se acreditarán en el momento de la revisión documental, sin embargo en el caso de que el (la) servidor (a) público (a) no cuente con alguna de las evaluaciones por causas imputables a la dependencia, no se le exigirán éstas y en su lugar el Comité Técnico de Selección solicitará a la dependencia la información necesaria para tales fines.</li> </ol> <p>El Instituto Politécnico Nacional se reserva el derecho de solicitar en cualquier momento o etapa del proceso, la documentación o referencias adicionales que acrediten los datos registrados en el sistema <a href="http://www.trabajaen.gob.mx">www.trabajaen.gob.mx</a> por los y las aspirantes para fines de la revisión curricular y del cumplimiento de los requisitos; de no acreditarse su existencia o autenticidad se les descalificará o, en su caso, se dejará sin efecto el resultado del proceso de selección y/o el nombramiento que se haya emitido, sin responsabilidad para el Instituto Politécnico Nacional, la cual a su vez, se reserva el derecho de ejercitar las acciones legales precedentes. En ningún caso, el Instituto Politécnico Nacional solicitará <b>prueba de no gravidez, VIH (SIDA) o cualquier otro tipo de enfermedad o padecimiento.</b></p>

# Convocatoria

<b>REGISTRO DE ASPIRANTES</b>	<p>El registro de los y las aspirantes al concurso se realizará de acuerdo con la programación señalada en el calendario del concurso, a través del portal <a href="http://www.trabajaen.gob.mx">www.trabajaen.gob.mx</a>, el cual asignará un folio al aspirante que cubra los requisitos del concurso para identificarlo durante el desarrollo del mismo, asegurando así el anonimato de los aspirantes.</p> <p>Al momento en que la persona registre su participación a un concurso a través de <a href="http://www.trabajaen.gob.mx">www.trabajaen.gob.mx</a>, se llevará a cabo en forma automática la revisión curricular, asignando un folio de participación o, en su caso, de rechazo que lo descartará del concurso. La revisión curricular efectuada a través de <a href="http://www.trabajaen.gob.mx">www.trabajaen.gob.mx</a> se llevará a cabo, sin perjuicio de la revisión y evaluación de la documentación que las y los candidatos deberán presentar para acreditar que cumplen con todos y cada uno de los requisitos establecidos en la convocatoria.</p>	
<b>DESARROLLO DEL CONCURSO</b>	<p>El concurso se conducirá de acuerdo a la programación que se indica, sin embargo, ésta puede estar sujeta a cambios, debido a causas de fuerza mayor (determinadas por el Comité Técnico de Selección). La realización de cada etapa del concurso se comunicará a los y las aspirantes con 48 horas de anticipación como mínimo, por medio del Contador de Mensajes del sistema <a href="http://www.trabajaen.gob.mx">www.trabajaen.gob.mx</a>, por lo que se recomienda la consulta permanente del referido sistema.</p>	
	<b>ACTIVIDAD</b>	<b>FECHA O PLAZO</b>
	Publicación	22 de mayo de 2013
	Registro de aspirantes por medio de la herramienta <a href="http://www.trabajaen.gob.mx">www.trabajaen.gob.mx</a>	Del 22 de mayo al 05 de junio de 2013
	<b>Etapa I:</b> Revisión curricular de forma automatizada a través de la herramienta <a href="http://www.trabajaen.gob.mx">www.trabajaen.gob.mx</a>	Del 22 de mayo al 05 de junio de 2013
	<b>Etapa II:</b> Examen de conocimientos, evaluaciones de habilidades y evaluaciones psicométricas.	Del 12 de junio al 16 de agosto de 2013
	<b>Etapa III:</b> Evaluación de la experiencia y valoración del mérito, así como revisión documental.	Del 12 de junio al 16 de agosto de 2013
	<b>Etapa IV:</b> Entrevista	Del 12 de junio al 16 de agosto de 2013
	<b>Etapa V:</b> Determinación	Del 12 de junio al 16 de agosto de 2013
	<p><b>Nota:</b> Las fechas programadas para estas etapas están sujetas a cambios, previo aviso a los y las participantes inscritos a través del portal <a href="http://www.trabajaen.gob.mx">www.trabajaen.gob.mx</a>, por medio de su cuenta personal, dichos cambios pueden darse en atención de alguna de las siguientes situaciones: avance que presente el proceso de evaluaciones; el número de aspirantes que se registran; la disponibilidad de espacios para la aplicación de las evaluaciones; la disponibilidad de equipo de cómputo y/o problemas técnicos del mismo; bloqueo al acceso de las instalaciones; suspensión parcial o total del proceso debido a disposición oficial; agenda de los y las integrantes del Comité Técnico de Selección y situaciones de emergencia como fenómeno natural y/o problema de salud, entre otros que afecten el desarrollo del concurso. Las fechas que aparecen en la página <a href="http://www.trabajaen.gob.mx">www.trabajaen.gob.mx</a> respecto a las etapas II, III, IV y V, corresponden a la fecha terminal de la misma, ya que el sistema que administra la Secretaría de la Función Pública así lo considera.</p>	
<b>TEMARIOS Y GUÍAS</b>	<p>Los temarios referentes al examen de conocimientos se encuentran a disposición de los y las aspirantes en las páginas electrónicas del Instituto Politécnico Nacional <a href="http://www.ipn.mx">http://www.ipn.mx</a> y <a href="http://www.dch.ipn.mx">http://www.dch.ipn.mx</a> y en el portal <a href="http://www.trabajaen.gob.mx">www.trabajaen.gob.mx</a>, a partir de la fecha de publicación de la presente convocatoria en el Diario Oficial de la Federación.</p> <p>Las guías para la evaluación de las habilidades serán las consideradas para las Habilidades Gerenciales/directivas que se encontrarán disponibles para su consulta en la página electrónica <a href="http://www.trabajaen.gob.mx">www.trabajaen.gob.mx</a>.</p>	
<b>PRESENTACIÓN DE EVALUACIONES</b>	<p>Para la aplicación de las evaluaciones, el participante deberá acudir al lugar indicado en el mensaje de notificación correspondiente.</p> <p>El Instituto Politécnico Nacional comunicará la fecha y hora en que los y las aspirantes deberán presentarse para la aplicación del examen de conocimientos, las evaluaciones de habilidades y las evaluaciones psicométricas, evaluación de la experiencia, valoración del mérito, así como la entrevista, a través del sistema <a href="http://www.trabajaen.gob.mx">trabajaen</a>. En dichas comunicaciones, se especificará la duración aproximada de cada aplicación, así como el tiempo de tolerancia para el inicio del examen y/o evaluaciones. Una vez transcurrido el tiempo de tolerancia, por ningún motivo se aplicará el examen y/o evaluaciones, lo que implicará el descarte del candidato.</p> <p>Los resultados aprobatorios de los exámenes y de las evaluaciones aplicadas en los procesos de selección tendrán vigencia de un año. La vigencia de los resultados de la evaluación de habilidades es de un año, contado a partir de su acreditamiento, toda vez que se trata de la misma evaluación en todos los concursos del Servicio Profesional de Carrera, tiempo en el cual el o la aspirante podrá:</p> <p>a) Participar en otros concursos sin tener que sujetarse a la evaluación de habilidades, y</p> <p>b) Hacer valer dichos resultados en esos concursos con las capacidades (habilidades) requeridas en el perfil del puesto (es decir, sean idénticas a las ya acreditadas).</p> <p>La aplicación del resultado aprobatorio (examen de conocimientos y evaluación de habilidades) obtenido en el concurso anterior el sistema lo registra automáticamente (en el caso del examen de conocimientos solo si se aplica el mismo temario), en caso contrario deberá solicitarse en forma escrita (oficio, fax, o correo electrónico) al Comité Técnico de Selección, a través de la Dirección del Servicio Profesional de Carrera, Control y Evaluación antes del inicio de la aplicación del examen y/o de la</p>	

# CONVOCATORIA

	evaluación de habilidades.																					
<b>REVISIÓN DE EXÁMENES</b>	En los casos en que el Comité Técnico de Selección correspondiente determine la revisión de exámenes, ésta sólo podrá efectuarse respecto de la correcta aplicación de las herramientas de evaluación, métodos o procedimientos utilizados, sin que implique la entrega de los reactivos ni las opciones de respuesta. Esta revisión aplicará dentro de las 48 horas posteriores a la publicación de los resultados de los exámenes y/o evaluaciones. En ningún caso procederá la revisión respecto del contenido o los criterios de evaluación.																					
<b>REGLAS DE VALORACIÓN</b>	<p>1.- Número de exámenes de conocimientos: 1                  2.- Número de evaluaciones de habilidades: 1                  3.- Calificación mínima aprobatoria de conocimientos: <b>70</b>                  4.- Descarte en las evaluaciones de habilidades: <b>Será motivo de descarte si la o el aspirante no obtiene como calificación igual o superior a 70 en cada una de las evaluaciones aplicadas.</b>                  5.- Número mínimo de candidatos (as) a entrevistar: <b>5, si el universo lo permite; en caso de que el volumen sea menor, se entrevistará a todos; en caso de que el volumen sea mayor a 10, se entrevistará hasta 10 participantes en orden de prelación.</b>                  6.- Número de candidatos (as) que se continuarán entrevistando, en caso de no contar con al menos un (a) finalista de los primeros 5 entrevistados: <b>5, si el universo lo permite; en caso de que el volumen sea menor, se entrevistará a todos; en caso de que el volumen sea mayor a 10, se entrevistará hasta 10 participantes en orden de prelación.</b>                  7.- Puntaje mínimo de aptitud (para pasar a la etapa de determinación): <b>70</b>                  8.- Criterio a aplicar en la entrevista: <b>a) Predicción de comportamientos a partir de evidencias en experiencias previas; b) Objetividad de la evidencia obtenida (ejemplos concretos); c) Suficiencia de la evidencia obtenida (cantidad de ejemplos), y d) Relevancia de la evidencia obtenida con los requisitos del puesto.</b>                  9.- El (la) ganador (a) del concurso: <b>el finalista (pasa a la etapa de determinación) que obtenga la calificación más alta en el proceso de selección, es decir, al de mayor Calificación (puntaje) Definitiva.</b></p>																					
<b>SISTEMA DE PUNTUACIÓN GENERAL</b>	<p>El proceso de selección considera cinco etapas: I) Revisión curricular; II) Examen de conocimientos y evaluaciones de habilidades; III) Evaluación de la experiencia y valoración del mérito, IV) Entrevista, y V) Determinación.</p> <p>La etapa I del proceso de selección (revisión curricular) tiene como propósito determinar si el candidato continúa en el concurso, por lo que su acreditación no otorgará puntaje alguno.</p> <p>Por cada concurso se asignarán 100 puntos sin decimales, que serán distribuidos únicamente entre las etapas II (examen de conocimientos y evaluaciones de habilidades), III (Evaluación de la experiencia y valoración del mérito) y IV (entrevista) del proceso de selección, quedando de la siguiente manera:</p> <table border="1" data-bbox="411 1147 1385 1514"> <thead> <tr> <th>ETAPA</th> <th>SUBETAPA</th> <th>PUNTOS</th> </tr> </thead> <tbody> <tr> <td rowspan="3">II Exámenes de Conocimientos, Evaluaciones de Habilidades y Evaluaciones Psicométricas</td> <td>Examen de conocimientos</td> <td>30</td> </tr> <tr> <td>Evaluaciones de habilidades</td> <td>15</td> </tr> <tr> <td>Evaluaciones psicométricas</td> <td>N/A</td> </tr> <tr> <td rowspan="2">III Evaluaciones de la experiencia y valoración del mérito</td> <td>Evaluación de la experiencia</td> <td>15</td> </tr> <tr> <td>Valoración del mérito</td> <td>15</td> </tr> <tr> <td>IV Entrevista</td> <td>Entrevista</td> <td>25</td> </tr> <tr> <td></td> <td><b>Total:</b></td> <td>100</td> </tr> </tbody> </table> <p>Para efectos de continuar en el concurso, los y las aspirantes deberán aprobar las evaluaciones precedentes. Será motivo de descarte si el o la participante no aprueba el examen de conocimientos y las evaluaciones de habilidades. Las evaluaciones psicométricas no otorgarán puntaje alguno.</p> <p><b>El examen de conocimientos</b> (competencias o capacidades) constará de al menos 50 reactivos y la <b>calificación mínima aprobatoria será de 70 sobre 100</b> y ésta se obtendrá considerando la cantidad de aciertos sobre el total de reactivos aplicados.</p> <p>Las <b>evaluaciones de habilidades</b> que se aplicarán serán las siguientes:                  Jefe (a) de Departamento: Orientación a Resultados y Trabajo en Equipo.                  Jefe (a) de División: Orientación a Resultados y Trabajo en Equipo.</p> <p><b>Evaluación de la experiencia y valoración del mérito.</b>                  El resultado que arroje la evaluación de la experiencia y valoración del mérito <b>no será motivo de descarte, sin embargo, es necesario que la o el aspirante reúna el requisito de años de experiencia que establece el perfil del puesto en concurso, en caso contrario será motivo de descarte.</b> El máximo de puntos que pueden obtener en la Etapa III son: 15 puntos en la evaluación de la experiencia y 15 puntos en la valoración del mérito. <b>Para la obtención de los puntos mencionados, es im-</b></p>	ETAPA	SUBETAPA	PUNTOS	II Exámenes de Conocimientos, Evaluaciones de Habilidades y Evaluaciones Psicométricas	Examen de conocimientos	30	Evaluaciones de habilidades	15	Evaluaciones psicométricas	N/A	III Evaluaciones de la experiencia y valoración del mérito	Evaluación de la experiencia	15	Valoración del mérito	15	IV Entrevista	Entrevista	25		<b>Total:</b>	100
ETAPA	SUBETAPA	PUNTOS																				
II Exámenes de Conocimientos, Evaluaciones de Habilidades y Evaluaciones Psicométricas	Examen de conocimientos	30																				
	Evaluaciones de habilidades	15																				
	Evaluaciones psicométricas	N/A																				
III Evaluaciones de la experiencia y valoración del mérito	Evaluación de la experiencia	15																				
	Valoración del mérito	15																				
IV Entrevista	Entrevista	25																				
	<b>Total:</b>	100																				

**prescindible presentar en original y copia simple la evidencia documental que acredite el nivel de cumplimiento en cada uno de los elementos que se califican.**

En la **evaluación de la experiencia** se calificarán los siguientes elementos:

- 1.- Orden en los puestos desempeñados.-** Se calificará de acuerdo con el nivel jerárquico en la trayectoria laboral del candidato (último puesto desempeñado o que está desempeñando) en relación al puesto en concurso. Las personas que cuenten únicamente con una sola experiencia, cargo o puesto no serán evaluados en este rubro, al no existir un parámetro objetivo para realizar la comparación.
- 2.- Duración en los puestos desempeñados.-** Se calificará de acuerdo con la permanencia en los puestos o cargos ocupados del candidato. De manera específica, a través del número de años promedio por cargo o puesto que posea.
- 3.- Experiencia en el Sector Público.-** Se calificará de acuerdo con la permanencia en los puestos o cargos ocupados en el Sector Público.
- 4.- Experiencia en el Sector Privado.-** La experiencia en el sector privado se calificará de acuerdo con la permanencia en los puestos o cargos ocupados en el Sector Privado.
- 5.- Experiencia en el Sector Social.-** La experiencia en el Sector Social se calificará de acuerdo con la existencia o experiencia en el Sector Social.
- 6.- Nivel de Responsabilidad.-** El nivel de responsabilidad se calificará de acuerdo con la opción de respuesta seleccionada por el o la aspirante, entre las 5 posibles opciones establecidas en el formato de evaluación, respecto a su trayectoria profesional. Las opciones son las siguientes:
  - a) He desempeñado puestos donde he desarrollado una serie de actividades sencillas y similares entre sí.
  - b) He desarrollado puestos que requieran coordinar una serie de funciones y actividades similares y relacionadas entre sí.
  - c) He desempeñado puestos que requieran coordinar una serie de funciones de naturaleza diferente.
  - d) He desempeñado puestos que requieran dirigir un área con funciones de naturaleza diferente.
  - e) He desempeñado puestos que requieran dirigir diversas áreas que contribuían al desarrollo de los planes estratégicos de una o varias unidades administrativas o de negocio.
- 7.- Nivel de Remuneración.-** El nivel de remuneración se calificará de acuerdo con la remuneración bruta mensual en la trayectoria laboral del candidato. De manera específica, comparando la remuneración bruta mensual del puesto actual (en su caso el último) y la del puesto en concurso.
- 8.- Relevancia de funciones o actividades desempeñadas en relación con las del puesto vacante.-** La relevancia de funciones o actividades desempeñadas en relación con las del puesto vacante se calificará de acuerdo con la coincidencia entre la Rama de Cargo o puesto en el currículum vitae del candidato registrado por el (la) propio (a) candidato (a) en [www.trabajoen.gob.mx](http://www.trabajoen.gob.mx) con la rama de cargo o puesto vacante en concurso.
- 9.- En su caso, experiencia en puestos inmediatos inferiores al de la vacante.-** La experiencia en puestos inmediatos inferiores al de la vacante se calificará de acuerdo con la permanencia en el puesto o puestos inmediatos inferiores al de la vacante. De manera específica, a través del número de años acumulados en dichos puestos.
- 10.- En su caso, aptitud en puestos inmediatos inferiores al de la vacante.-** La aptitud en puestos inmediatos inferiores al de la vacante se calificará de acuerdo con la evaluación del desempeño en el puesto o puestos inmediatos inferiores al de la vacante. De manera específica, a través de los puntos de la calificación obtenida en la última evaluación del desempeño de dichos puestos.
- 11.-** Otros elementos que establezcan en la Unidad de Política de Recursos Humanos de la Administración Pública Federal o CTP, previa aprobación de la Unidad conforme a las particulares de la dependencia, los cuales podrán representar hasta el 25% del resultado de esta subetapa.

**Para obtener el puntaje referido a la evaluación de la experiencia, la o el aspirante deberá presentar la documentación que avale el cumplimiento a cada elemento, la cual puede ser entre otras: carta original de la empresa en hoja membretada; hoja de servicios; contrato laboral; recibos de pago; alta y baja en instituciones de seguridad social, etc. La documentación deberá especificar claramente el estatus del elemento sobre el cual desea obtener puntos, ejemplo: elemento 2, señalar los puestos que ocupó y el tiempo de permanencia en cada uno de ellos; elemento 6, señalar las funciones y actividades realizadas en los puestos ocupados.**

Para otorgar una calificación, respecto de los elementos anteriores, se considerará lo siguiente:

- Los y las aspirantes serán calificados en el orden en los puestos desempeñados (elemento 1), salvo cuando cuenten con una sola experiencia, cargo o puesto previos.
- A todos los y las aspirantes se les calificarán los elementos 2 al 8.
- Quienes ocupen o hayan ocupado uno o más de los cargos o puestos inmediatos inferiores al de la vacante serán calificados en el elemento 9.
- Quienes cuenten con resultados en la evaluación del desempeño del sistema en uno o más de los cargos o puestos inmediatos inferiores al de la vacante serán calificados en el elemento 10.

En la **valoración del mérito** se calificarán los siguientes elementos:

- 1.- Acciones de desarrollo profesional.-** Las acciones de desarrollo profesional se calificarán una vez emitidas las disposiciones previstas en los artículos 43 y 45 del Reglamento de la Ley del Servicio Profesional de Carrera en la Administración Pública Federal.
- 2.- Resultados de las evaluaciones del desempeño.-** Los resultados de las evaluaciones del desempeño se calificarán de acuerdo con las calificaciones de los servidores públicos de carrera titulares en las evaluaciones de desempeño anual. De manera específica, a través de los puntos de la calificación obtenida en la última evaluación del desempeño anual.

**3.- Resultados de las acciones de capacitación.-** Los resultados de las acciones de capacitación se calificarán de acuerdo con las calificaciones de las acciones de capacitación. De manera específica, a través del promedio de las calificaciones obtenidas por el servidor público de carrera titular en el ejercicio fiscal inmediato anterior. En caso de que en el ejercicio fiscal inmediato anterior no se hubieren autorizado acciones de capacitación para el servidor público de carrera titular, no será calificado en este elemento.

**4.- Resultados de procesos de certificación.-** Los resultados de los procesos de certificación se calificarán de acuerdo con las capacidades profesionales certificadas. De manera específica, a través del número de capacidades profesionales certificadas vigentes logradas por los servidores públicos de carrera titulares en puestos sujetos al Servicio Profesional de Carrera.

**5.- Logros.-** Los logros se refieren al alcance de un objetivo relevante de la o el candidato en su labor o campo de trabajo, a través de aportaciones que mejoraron, facilitaron, optimizaron o fortalecieron las funciones de su área de trabajo, el logro de metas estratégicas o aportaron beneficio a la ciudadanía, **sin generar presiones presupuestales adicionales, ni perjudicar o afectar negativamente los objetivos de otra área, unidad responsable o de negocios.** De manera específica, se calificarán a través del número de logros obtenidos por el candidato. En virtud de lo anterior, se considerarán como logros, los siguientes:

- Certificaciones en competencias laborales o en habilidades profesionales distintas a las consideradas para el Servicio Profesional de Carrera.
- Publicaciones especializadas (gacetas, revistas, prensa o libros) relacionados a su campo de experiencia.
- Otras que al efecto establezca la Dirección General de Desarrollo Humano y Servicio Profesional de Carrera, de la Secretaría de la Función Pública.

En ningún caso se considerarán logros de tipo político o religioso.

**6.- Distinciones.-** Las distinciones se refieren al honor o trato especial concedido a una persona por su labor, profesión o actividad individual. De manera específica, se calificarán a través del número de distinciones obtenidas. En virtud de lo anterior, se considerará como una distinción, las siguientes:

- Fungir como presidente (a), vicepresidente (a) o miembro (a) fundador (a) de Asociaciones u Organizaciones no Gubernamentales (Científicas, de Investigación, Gremiales, Estudiantiles o de Profesionistas).
- Título Grado Académico Honoris Causa otorgado por Universidades o Instituciones de Educación Superior.
- Graduación con Honores o con Distinción.
- Otras que al efecto establezca la Dirección General de Desarrollo Humano y Servicio Profesional de Carrera, de la Secretaría de la Función Pública.

En ningún caso se considerarán distinciones del tipo político o religioso.

**7.- Reconocimientos y premios.-** Los reconocimientos o premios se refieren a la recompensa o galardón otorgado por agradecimiento o reconocimiento al esfuerzo realizado por algún mérito o servicio en su labor, profesión o actividad individual. De manera específica, se calificarán a través del número de reconocimientos o premios obtenidos. En virtud de lo anterior, se considerará como un reconocimiento o premio, los siguientes:

- Premio otorgado a nombre del o la aspirante.
- Reconocimiento por colaboración, ponencias o trabajos de investigación a nombre del o la aspirante en congresos, coloquios o equivalentes.
- Reconocimiento o premio por antigüedad en el servicio público.
- Primero, segundo o tercer lugar en competencias o certámenes públicos y abiertos.
- Otros que al efecto establezca la Dirección General de Desarrollo Humano y Servicio Profesional de Carrera, de la Secretaría de la Función Pública.

En ningún caso se considerarán reconocimientos o premios de tipo político, religioso o que sean resultado de la suerte, a través de una selección aleatoria, sorteo o equivalente.

**8.- Actividad destacada en lo individual.-** La actividad destacada en lo individual se refiere a la obtención de los mejores resultados, sobresaliendo en una profesión o actividad individual o ajena a su campo de trabajo, del resto de quienes participan en la misma. De manera específica, se calificará a través del número de actividades destacadas en lo individual comprobadas. En virtud de lo anterior, se considerarán como actividades destacadas, las siguientes:

- Título o grado académico en el extranjero con reconocimiento de validez oficial por la Secretaría de Educación Pública (apostillado).
- Patentes a nombre del o la aspirante.
- Servicios o misiones en el extranjero.
- Derechos de autor a nombre del o la aspirante.
- Servicios del voluntario, altruismo o filantropía (No incluye donativos).
- Otros que al efecto establezca la Dirección General de Desarrollo Humano y Servicio Profesional de Carrera, de la Secretaría de la Función Pública.

En ningún caso se considerarán actividades destacadas de tipo político o religioso.

**9.- Otros estudios.-** Se calificarán de acuerdo con los estudios adicionales a los requeridos por el perfil del puesto vacante en concurso. De manera específica, a través del estudio o grado máximo de estudios concluido reconocido por la Secretaría de Educación Pública, que sea adicional al nivel de estudio y grado de avance al requerido en el perfil del puesto vacante en concurso.

	<p><b>10.-</b> Otros elementos que establezcan en la Unidad o CTP, previa aprobación de la Unidad de Política de Recursos Humanos de la Administración Pública Federal, conforme a las particulares de la dependencia, los cuales podrán representar hasta el 25% del resultado de esta subetapa.</p> <p><b>Para obtener el puntaje referido a la valoración de mérito, se deberá presentar la documentación que avale el cumplimiento del elemento correspondiente, la cual puede ser entre otras:</b> evaluaciones del desempeño; menciones honoríficas; premios, resultados de capacitación; investigación y/o aportación al ramo. <b>La documentación deberá especificar claramente el estatus del elemento sobre el cual desea obtener puntos, ejemplo: elemento 2, calificación obtenida en la evaluación del desempeño y firma del evaluador</b> (Si es Servidor Público de Carrera Titular del nivel inferior al puesto en concurso, deberá presentar Evaluaciones del Desempeño respectivas con el resultado satisfactorio o mayor, en el puesto que ocupa (Art. 47 del Reglamento de la Ley del Servicio Profesional de Carrera en la Administración Pública Federal).</p> <p>Para otorgar una calificación, respecto de los elementos anteriores, se considerará lo siguiente:</p> <ul style="list-style-type: none"> <li>• En tanto se emitan las disposiciones previstas en los artículos 43 y 45 del Reglamento de la Ley del Servicio Profesional de Carrera en la Administración Pública Federal, ningún (a) candidato (a) será evaluado en el elemento 1.</li> <li>• Todos los (as) candidatos (as) que sean servidores públicos de carrera titulares, sin excepción, serán calificados en los elementos 2 a 4.</li> <li>• Todos los (as) candidatos (as), sin excepción, serán calificados en los elementos 5 a 9.</li> </ul> <p>Los resultados obtenidos en las subetapas de la Etapa III serán considerados en el sistema de puntuación general, sin implicar el descarte de los (as) candidatos (as).</p> <p>Se considerarán finalistas (pasan a la etapa de determinación) a quienes acrediten el <b>Puntaje Mínimo de Aptitud que es 70</b>.</p> <p>Si hay empate, el Comité Técnico de Selección resolverá el resultado del concurso de acuerdo a lo señalado en el numeral 236 del Acuerdo por el que se emiten las disposiciones en las materias de Recursos Humanos y del Servicio Profesional de Carrera, así como el Manual Administrativo de Aplicación General en materia de Recursos Humanos y Organización y el Manual del Servicio Profesional de Carrera, del 6 de septiembre de 2012.</p> <p>Los y las aspirantes que pasen a la etapa de determinación como aptos para cubrir el puesto y no resulten ganadores (as) en el concurso, serán considerados (as) finalistas en la reserva de aspirantes de la rama de cargo o puesto de que se trate en el Instituto Politécnico Nacional, durante un año contado a partir de la publicación de los resultados finales del concurso de que se trate. Por este hecho, quedan en posibilidad de ser convocados (as), en ese periodo y de acuerdo a la clasificación de puestos y ramas de cargo que haga el Comité Técnico de Profesionalización del Instituto Politécnico Nacional, a nuevos concursos destinados a tal rama de cargo o puesto, según aplique.</p> <p>Cuando el (la) ganador (a) del concurso tenga el carácter de servidor público de carrera titular, para poder ser nombrado en el puesto sujeto a concurso, deberá presentar la documentación necesaria que acredite haberse separado, toda vez que no puede permanecer activo (a) en ambos puestos, así como de haber cumplido la obligación que le señala la fracción VI del artículo 11 de la Ley del Servicio Profesional de Carrera en la Administración Pública Federal. (Guardar reserva de la información, documentación y en general, de los asuntos que conozca, en términos de la ley de la materia).</p>
<p><b>REVISIÓN DOCUMENTAL</b></p>	<p>Para poder acreditar la revisión documental, es indispensable presentar la totalidad de la siguiente documentación <b>en original y número de copias simples señaladas</b>, en caso contrario se le descartará del concurso:</p> <ul style="list-style-type: none"> <li>• Currículum Vitae registrado en trabajaen.</li> <li>• Currículum Vitae detallando periodo de tiempo en cada puesto y funciones realizadas, firmado en todas las hojas con tinta azul, sin engargolar. Entregar 4 tantos.</li> <li>• Impresión del folio asignado por el Portal <a href="http://www.trabajaen.gob.mx">www.trabajaen.gob.mx</a> (carátula inicial de la página personal) para el concurso e impresión de la invitación que recibe por trabajaen. Entregar 1 copia.</li> <li>• Acta de nacimiento y/o forma migratoria FM3, según corresponda. Entregar 1 copia.</li> <li>• Documento que acredite el nivel de estudios requerido por perfil del puesto para el que concursa. En caso de que el perfil del puesto requiera nivel licenciatura o postgrado titulado, se deberá presentar el Título o la Cédula Profesional correspondiente. <b>Si el Título o la Cédula Profesional está en trámite (con antigüedad de un año)</b>, se podrá presentar el documento que avale dicho trámite ante la Secretaría de Educación Pública y/o el acta del examen profesional aprobatorio y/u oficio original de la institución educativa donde establezca que la persona cubrió el total de créditos del nivel de estudios y la tira de materias cursadas. En el caso de contar con estudios en el extranjero, se deberá presentar invariablemente la constancia de validez o reconocimiento oficial expedido por la Secretaría de Educación Pública. <b>Los y las aspirantes podrán cubrir escolaridades de nivel Licenciatura con grado de avance Titulado de Especialidad, Maestría y/o Doctorado</b> en las áreas de estudio y carreras que establece el perfil del puesto en concurso, de acuerdo a la normatividad aplicable.</li> <li>• Comprobante que avale los años de experiencia requeridos por el perfil del puesto (ejemplo: carta de la empresa en hoja membretada donde se indique la fecha de ingreso, puestos ocupados y fecha de baja; recibo de pago; alta en instituciones de seguridad social; contrato laboral; hojas de servicio; declaraciones fiscales; contratos; recibos de honorarios; etc.), en las áreas que requiera el perfil del puesto en concurso.</li> </ul>

# Convocatoria

	<ul style="list-style-type: none"> <li>• Identificación oficial vigente con fotografía y firma (credencial para votar expedida por Instituto Federal Electoral con fotografía o pasaporte o cartilla militar). Entregar 1 copia.</li> <li>• Registro Federal de Contribuyentes (RFC) (alta en el SAT) u otro documento oficial donde se identifique dicho RFC. En caso de que el RFC, incluyendo homoclave, registrado en la página personal de trabajaen no coincida con el que aparece en el documento de alta del SAT o el documento oficial que se presente, será motivo de descarte del aspirante en el concurso correspondiente.</li> <li>• Cartilla Militar liberada (en el caso de hombres hasta los 40 años). Entregar 1 copia.</li> <li>• Escrito bajo protesta de decir verdad de no haber sido sentenciado (a) con pena privativa de libertad por delito doloso, no estar inhabilitado (a) para el servicio público, no pertenecer al estado eclesiástico o ser ministro de culto y de que la documentación presentada es auténtica. Este formato le será proporcionado por el Instituto Politécnico Nacional durante la revisión documental.</li> <li>• Escrito bajo protesta de decir verdad de no haber sido beneficiado (a) por algún programa de retiro voluntario. En el caso de aquellas personas que se hayan apegado a un programa de retiro voluntario en la Administración Pública Federal, su ingreso estará sujeto a lo dispuesto en la normatividad aplicable. Entregar original.</li> <li>• La o el aspirante que sea servidor (a) público (a) de carrera titular que desee acceder (promoción) a un cargo del Sistema del Servicio Profesional de Carrera en la Administración Pública Federal de mayor responsabilidad o jerarquía al que ocupa, deberá presentar al menos dos evaluaciones de desempeño anuales, las cuales pueden ser las últimas que haya aplicado el (la) servidor (a) público (a) de carrera titular en el puesto en que se desempeña o en otro anterior, incluso aquellas que se hayan practicado como servidores (as) públicos (as) considerados de libre designación, previo a obtener su nombramiento como servidores (as) públicos (as) de carrera titulares. Las evaluaciones mencionadas se acreditarán en el momento de la revisión documental, sin embargo en el caso de que el (la) servidor (a) público (a) no cuente con alguna de las evaluaciones por causas imputables a la dependencia, no se le exigirán éstas y en su lugar el Comité Técnico de Selección solicitará a la dependencia la información necesaria para tales fines.</li> <li>• El candidato que no acredite esta etapa, será descartado del concurso.</li> </ul> <p>La revisión documental se realizará en la dirección, día y hora que se señale en el mensaje enviado al aspirante a través de trabajaen. La entrega de documentos será en el Departamento de Personal de Mando, ubicado en Av. Miguel Othón de Mendizábal, s/n, esquina Avenida Miguel Bernard, edificio de la Secretaría de Administración 1er. piso, Colonia Residencial La Escalera, Delegación Gustavo A. Madero, C.P. 07738, México, D.F.</p>
<b>PUBLICACIÓN DE RESULTADOS</b>	<p>Los resultados de cada una de las etapas del concurso serán publicados en el portal de <a href="http://www.trabajaen.gob.mx">www.trabajaen.gob.mx</a>, identificándose al aspirante con su número de folio asignado por dicho sistema. La consulta se puede hacer por medio del sitio web: <a href="http://www.trabajaen.gob.mx">http://www.trabajaen.gob.mx</a></p>
<b>CANCELACIÓN DE CONCURSOS</b>	<p>El Comité Técnico de Selección (CTS) podrá cancelar el concurso en los supuestos siguientes: I) Cuando medie orden de autoridad competente o exista disposición legal expresa que restrinja la ocupación del puesto de que se trate; II) El puesto de que se trate, se apruebe como de libre designación, o bien, se considere para dar cumplimiento a laudos o resoluciones que hayan causado estado, en su caso, para restituir en sus derechos a alguna persona, y; III) El CTP determine que se modifica o suprime del Catálogo el puesto en cuestión.</p>
<b>DECLARACIÓN DE CONCURSO DESIERTO</b>	<p>De conformidad con el artículo 40 del Reglamento de la Ley del Servicio Profesional de Carrera en la Administración Pública Federal, el Comité Técnico de Selección podrá, considerando las circunstancias del caso, declarar desierto un concurso por las siguientes causas:</p> <ul style="list-style-type: none"> <li>I Porque ningún candidato se presente al concurso;</li> <li>II Porque ninguno de los candidatos obtenga el puntaje mínimo de calificación para ser considerado finalista;</li> <li>III Porque sólo un finalista pase a la etapa de determinación y en ésta sea vetado o bien, no obtenga la mayoría de los votos de los integrantes del Comité Técnico de Selección.</li> </ul> <p>En caso de declararse desierto el concurso, se procederá a emitir una nueva convocatoria.</p>
<b>REACTIVACIÓN DE FOLIOS</b>	<p style="text-align: center;"><b>PROCEDIMIENTO</b></p> <p>1. El (la) aspirante deberá presentar su escrito de petición de reactivación de folio dirigido al Secretario (a) Técnico (a) del Comité Técnico de Selección, con domicilio Av. Miguel Othón de Mendizábal s/n, esq. Miguel Bernard, Col. Residencial La Escalera, Deleg. Gustavo A. Madero. C.P. 07738 Edificio de la Secretaría de Administración, Primer piso, Unidad Profesional "Adolfo López Mateos", México, D.F., Tel.: 5729-6000 Ext. 51007, 51071 y 51038 de 09:00 a 17:30 horas, a través del departamento de Personal de Mando.</p> <p>Se deberá anexar al escrito la documentación que se indica:</p> <ul style="list-style-type: none"> <li>• Justificación del por qué considera que se debe reactivar el folio dirigido al Secretario Técnico del Comité de Selección solicitando el análisis y en su caso aprobación de la reactivación.</li> <li>• Impresión del mensaje de rechazo emitido por el Sistema de TrabajaEn.</li> <li>• Impresión de su currículum registrado en TrabajaEn con el cual se le asignó el folio de rechazo.</li> <li>• Impresión de su currículum de TrabajaEn con la corrección en el rubro que se menciona en el mensaje de rechazo.</li> <li>• Cuando el rechazo sea por motivo de la Experiencia, copia de los documentos que comprueben fehacientemente la experiencia laboral manifestada en su currículum corregido de TrabajaEn.</li> </ul>

# Convocatoria

	<ul style="list-style-type: none"> <li>• Cuando el rechazo sea por motivo de la Escolaridad, copia de los documentos establecidos en las bases de la Convocatoria, en el rubro de Documentación Requerida, numeral 3.</li> <li>• Domicilio y dirección electrónica para recibir la respuesta a su petición.</li> </ul> <p><b>NOTA: EL PERIODO VACACIONAL COMPRENDE DEL 8 AL 26 DE JULIO DE 2013, POR LO QUE LA ATENCIÓN AL PÚBLICO SE REANUDARÁ A PARTIR DEL 29 DE JULIO DE 2013.</b></p> <p>2. La solicitud se hará del conocimiento al resto de los (las) integrantes del Comité Técnico de Selección, a través del Encargado(a) del Subsistema de Ingreso, vía correo electrónico para su análisis y, en su caso, para su autorización.</p> <p>Dicho escrito deberá incluir los anexos indicados en el numeral 1.</p> <p>3. El sistema <a href="http://www.trabajaen.gob.mx">www.trabajaen.gob.mx</a> enviará un mensaje de notificación a todos(as) los (las) participantes en el concurso.</p> <p>La aprobación de reactivación de folios será por mayoría de votos bajo responsabilidad del Comité Técnico de Selección, instrumentando en el acta correspondiente fundamento, motivación y documentos que justifiquen la reactivación.</p> <p>La Dirección de Capital Humano podrá, si así lo determina, constatar la autenticidad de la información y documentación incorporada en TrabajaEn, de conformidad con lo establecido en el numeral 220 del Manual Administrativo de Aplicación General en Material de Recursos Humanos y Organización y el Manual del Servicio Profesional de Carrera.</p> <p>El procedimiento tiene como propósito reactivar el folio del aspirante rechazado cuando así lo resuelva e instruya el Comité Técnico de Selección (CTS), por lo que será posible identificar al aspirante, cuyo folio solicitó reactivar el Comité Técnico de Selección, con un nuevo número de folio de concurso.</p> <p><b>PLAZOS</b></p> <ol style="list-style-type: none"> <li>1. El o la aspirante tendrá 2 días hábiles para presentar su escrito de petición de reactivación de folio, a partir de la fecha de descarte.</li> <li>2. La reactivación de folios rechazados, será a partir de la fecha de descarte.</li> <li>3. El plazo de resolución del Comité Técnico de Selección será a más tardar en 3 días hábiles a partir de la recepción de la solicitud de reactivación de folios. La determinación del Comité Técnico de Selección respecto a la solicitud de reactivación se hará del conocimiento del interesado (a) vía correo electrónico, a través del Encargado (a) del Subsistema de Ingreso.</li> </ol> <p><b>SUPUESTOS</b></p> <p>La reactivación de folios no será procedente cuando:</p> <ol style="list-style-type: none"> <li>a) El aspirante cancele su participación en el concurso o renuncie al proceso.</li> <li>b) Exista duplicidad de registros de inscripción en trabajaen.</li> </ol> <p>La reactivación de folios se realizará a través del Módulo de Reactivación de Folios en RHnet. Una vez transcurrido el plazo establecido, no procederán las solicitudes de reactivación.</p> <p>El IPN podrá, si el Comité Técnico de Selección lo autoriza, reactivar dicho folio, dando aviso a los y las aspirantes que siguen participando en la etapa correspondiente.</p>
<p><b>PRINCIPIOS DEL CONCURSO</b></p>	<p>El concurso se desarrollará con estricto apego a los principios de legalidad, eficiencia, objetividad, calidad, imparcialidad, equidad, competencia por mérito y equidad de género, sujetándose en todo tiempo el Comité Técnico de Selección a las disposiciones de la Ley del Servicio Profesional de Carrera en la Administración Pública Federal, su Reglamento y demás disposiciones aplicables.</p> <p>Los casos no previstos en las disposiciones que regulan el Servicio Profesional de Carrera, respecto al desarrollo de los concursos, serán resueltos por el Comité Técnico de Selección, para lo cual, la persona involucrada en el concurso que identifique el caso no previsto lo hará del conocimiento al Secretario Técnico de dicho Comité vía escrito y dentro de los siguientes dos días hábiles, quien lo someterá para su análisis y resolución al resto de los o las integrantes. El plazo para dar una resolución dependerá de la complejidad y gravedad del caso reportado, por lo que el Comité puede detener el desarrollo del concurso hasta que tenga una resolución. El Comité Técnico de Selección se asegurará que la resolución al caso reportado se apegue a los principios mencionados y a la normatividad aplicable.</p>
<p><b>DISPOSICIONES GENERALES</b></p>	<ol style="list-style-type: none"> <li>1. En el portal <a href="http://www.trabajaen.gob.mx">www.trabajaen.gob.mx</a> podrán consultarse los detalles sobre el concurso y los puestos vacantes.</li> <li>2. Los datos personales de los y las concursantes son confidenciales aún después de concluido el concurso.</li> <li>3. Cada aspirante se responsabilizará de los traslados y gastos erogados como consecuencia de su participación en actividades relacionadas con motivo de la presente convocatoria.</li> <li>4. Los y las concursantes podrán presentar inconformidad, ante el Área de Quejas del Órgano Interno de Control en la dependencia, en Av. Miguel Othón de Mendizábal Ote. esq. Miguel Bernard, Col. La Escalera, Deleg. Gustavo A. Madero, C.P. 07738, edificio de la Secretaría de Gestión Estratégica, México, D.F., de 09:00 a 15:00 y de 16:00 a 18:00 horas. La inconformidad deberá presentarse por escrito, dentro de los diez días hábiles siguientes a la fecha en que se presentó el acto motivo de la inconformidad, en términos de lo dispuesto por el artículo 69 fracción X de la Ley del Servicio Profesional de Carrera en la Administración Pública Federal y 93 al 96 de su Reglamento. Página web <a href="http://www.oic.ipn.mx/qyr.html">http://www.oic.ipn.mx/qyr.html</a>. <b>NOTA: EL PERIODO VACACIONAL COMPRENDE DEL 8 AL 26 DE JULIO DE 2013, POR LO QUE LA ATENCIÓN AL PÚBLICO SE REANUDARÁ A PARTIR DEL 29 DE JULIO DE 2013.</b></li> </ol> <p>Los y las aspirantes podrán interponer el recurso de revocación ante la Secretaría de la Función Pública, ubicada en Av. Insurgentes Sur No. 1735, Col. Guadalupe Inn, México, D.F., en los tér-</p>



# CONVOCATORIA

	<p>minos que establecen los artículos 97 y 98 del Reglamento de la Ley del Servicio Profesional de Carrera en la Administración Pública Federal, dirigido al Titular de la Unidad de Asuntos Jurídicos.</p> <p>5. Durante el desarrollo y aplicación de la etapa II no se permitirá el uso de teléfonos celulares, computadora de mano, dispositivo de CD, DVD, memorias portátiles de computadoras, cámaras fotográficas, calculadoras, así como cualquier otro dispositivo, libro o documento que posibilite consultar, reproducir, copiar, fotografiar, registrar o almacenar las evaluaciones, salvo que en las bases de la convocatoria se autorice o requiera de utilización como medio de apoyo para la evaluación.</p>
<b>RESOLUCIÓN DE DUDAS Y ATENCIÓN A USUARIOS</b>	<p>Con la finalidad de garantizar la debida atención y resolución de las dudas que los aspirantes formulen con relación a los presentes concursos, el Instituto Politécnico Nacional pone a la orden el correo electrónico: ingreso_dch@ipn.mx y el número telefónico: 5729 6000 con las extensiones: 51007, 51071 y 51038, en un horario de lunes a viernes de 09:00 a 15:00 y de 16:00 a 20:00 horas.</p> <p>Asimismo, se les hace una cordial invitación para consultar el Manual de Usuario de Trabajaen, a través del siguiente sitio: <a href="http://www.trabajaen.gob.mx/Descargas/ManualUsuario.pdf">http://www.trabajaen.gob.mx/Descargas/ManualUsuario.pdf</a>, a efecto de que en la revisión curricular no sea descartado por errores u omisiones. <b>NOTA: EL PERIODO VACACIONAL COMPRENDE DEL 8 AL 26 DE JULIO DE 2013, POR LO QUE LA ATENCIÓN AL PÚBLICO SE REANUDARÁ A PARTIR DEL 29 DE JULIO DE 2013.</b></p>

México, Distrito Federal, a 22 de mayo de 2013  
Sistema del Servicio Profesional de Carrera en el Instituto Politécnico Nacional

**“La Técnica al Servicio de la Patria”**  
**Por acuerdo de los Comités Técnicos de Selección, el Secretario Técnico**

SEP  
SECRETARÍA DE  
EDUCACIÓN PÚBLICA



Instituto Politécnico Nacional  
"La Técnica al Servicio de la Patria"



# ORQUESTA SINFÓNICA DEL IPN

GABRIELA  
DÍAZ ALATRISTE

directora  
artística

## POR ESPAÑA

MÚSICA DE ALBÉNIZ / RODRIGO / DE FALLA  
Jueves 30 de mayo y sábado 1º de junio

## POR ESTADOS UNIDOS

MÚSICA DE COPLAND /  
BARBER / LARSSON / GERSHWIN  
Jueves 13 y sábado 15 de junio

## POR RUSIA

MÚSICA DE SHOSTAKOVICH /  
RACHMANINOFF / KORSAVOK / TCHAIKOVSKY  
Jueves 27 y sábado 29 de junio

## HORARIO:

Jueves 19:00 horas  
Sábados 13:00 horas



Auditorio Ing. Alejo Peralta, del Centro Cultural  
Jaime Torres Bodet. Av. Wilfrido Massieu s/n casi  
esq. Av. IPN, Zacatenco

Venta de boletos en taquilla (horarios: lunes a viernes de 9:30 a 14:00 y de 16:00 a 19:00 hrs.)  
(\$50.00 público en general / \$25.00 estudiantes, maestros e INAPAM)  
Reservaciones al teléfono: 5729-6000, ext. 53611 (de 8:00 a 18:00 hrs.)  
Aviso: programación sujeta a cambios. No se admiten niños menores de 7 años.

[www.ipn.mx](http://www.ipn.mx) [www.cultura.ipn.mx](http://www.cultura.ipn.mx)

"Este programa es público, ajeno a cualquier partido político.  
Queda prohibido el uso para fines distintos a los establecidos en el programa"

**SEP**

SECRETARÍA DE  
EDUCACIÓN PÚBLICA



Instituto Politécnico Nacional  
Dirección General



**¿Conoces los beneficios  
en línea que tienes como  
usuario registrado de la  
comunidad politécnica en  
las bibliotecas del Instituto  
a través de Aleph 500?**

**Asiste a la Sala E  
de la BNCT,  
a la plática de  
orientación  
de 30 minutos,**

**todos los sábados,  
en cualquiera de los  
siguientes horarios  
10:00, 11:00 y 12:00**

Pregunta por el Ing. Alejandro Rojas

Biblioteca Nacional de Ciencia y Tecnología (BNCT)  
Unidad Profesional "Adolfo López Mateos". Av. Instituto Politécnico Nacional S/N  
esquina Av. Wilfrido Massieu, México, D.F., Deleg. Gustavo A. Madero, Col. San Pedro Zacatenco. C.P. 07738  
Tel. (55) 5729 6000, exts. 54348 y 54319



*Instituto Politécnico Nacional*